École doctorale Humanités nouvelles – Fernand Braudel

Compte rendu du Conseil

Lundi 8 février 2021
14h00-18h00
(Teams)

Membres présent·e·s : Jean-Marie Vianney Bessala Akono, Isabelle Brian, Julie d'Andurain, Jacques Elfassi, Jean El Gammal, Béatrice Fleury, Isabelle Gaudy-Campbell, Grégory Hamez, Sylvie Hanicot-Bourdier, Françoise Lartillot, Mathieu Lembezat, Aude Meziani, Fabrice Montebello, Kine Gueye Ngom, Mario Ott, Florian Rosinski, Karine Thilleul, Isabelle Vitry, Jacques Walter.

Membres excusé·e·s : Clotilde Boulanger, Sylvie Grimm-Hamen, Didier Francfort, Catherine Lanneau, Dominique Longrée, Daniel Meyer, Jean-Marie Simon.

Validation du CR du 14 décembre 2020
Du fait de l'abstention de 3 membres de conseil – qui n'étaient pas présents lors de la précédente réunion –, le compte rendu du 14 décembre 2020 est approuvé par la majorité des membres présents.

Intervention de Melissa Melo
Doctorante à Iscant, Melissa Melo est chargée depuis septembre 2020, de mettre en place des actions qui ont pour ambition l'intégration des doctorant.e.s internationaux, notamment par le biais d'une plateforme de parrainage, Buddy System, qui est fondée sur la création de binômes de doctorant.e.s. Lors de sa présentation, Mélissa Melo a expliqué que la période de confinement et les mois qui ont suivi ont conduit à une adaptation des activités dont celles circulant au sein des groupes Facebook (https://www.facebook.com/groups/PhDLorraine). Ainsi un soutien a-t-il et est-il apporté à des doctorant.e.s isolé.e.s ou en difficulté, un partage scientifique étant encouragé dans ce cadre.

Intervention de Latifa Rezg
Latifa Rezg est chargée de mission à l'Université de Lorraine. Elle assure la mise en place du réseau Alumni (depuis 2019) et des actions dans ce cadre. Depuis le 20 novembre 2020, une plateforme est consacrée au Réseau Alumni : https://alumni.univ-lorraine.fr/. Actuellement, cette plateforme rassemble 855 membres actifs se répartissant ainsi :

- 381 doctorant.e.s
- 452 docteur.e.s
- 23 personnels

L'objectif de la plateforme est de favoriser les échanges entre doctorant.e.s et doctorants et les docteur.e.s afin, par exemple, d'offrir des opportunités dont professionnelles.

Latifa Rezg lance donc un appel aux ED pour trouver des ambassadrices et ambassadeurs susceptibles d'animer la plateforme et d'encourager des utilisateurs à s'y inscrire.

Informations générales

1- HCERES

L'évaluation est reportée d'un an. La période de référence court désormais jusqu'à la fin du mois de juin 2021. Ce qui signifie que des compléments sont à apporter au bilan déjà rédigé. Les données chiffrées seront transmises aux ED en juin 2021 pour un dépôt dans la GED après traitement dans les ED début juillet.

Le projet est donc lui aussi reporté d'un an. Nous passons d'une contractualisation 2023-2027 à une autre 2024-2028. C'est en septembre/octobre 2021 qu'il faudra lancer un appel à porteur de projet qui sera connu en décembre pour un démarrage du projet en fin d'année 2021. Le point à clarifier est le même que celui précédemment évoqué et qui concerne les périmètres des ED HN-FB et SLTC (Histoire, 2L2S). Une hypothèse de travail a été avancée : faire fusionner les deux ED… Une option totalement écartée par les membres du conseil pour des raisons diverses dont deux principales :

- le nombre très important – et difficilement gérable – de doctorant.e.s (près de 600) en cas de fusion ;
- un déséquilibre entre les SHS et les sciences dures (2 ED en SHS, 5 en sciences dures).

Les membres du conseil suggèrent d'affiner le projet scientifique de l'ED HN-FB et d'argumenter sur les spécificités de l'école, au-delà des considérations disciplinaires.

2- Logos

Le 25 janvier 2021, une réunion a rassemblé des représentant.e.s des universités partenaires au sein de Logos. Sont présentés au conseil plusieurs des points qui ont été traités à cette occasion :

- la responsable « UniGR et promotion des jeunes chercheurs » de l'Université Kaiserslautern a contacté Christoph Brüll pour envisager une participation à Logos du département des sciences sociales de la TUK. Ce rapprochement est actuellement en discussion ;
- les journées doctorales de Logos 2021 se dérouleront (en présentiel, en distanciel ou en hybride) les 8, 9 et 10 juillet 2021. 10 doctorant.e.s inscrit.e.s en 2020 (et qui n'ont pas pu communiquer du fait de l'impossibilité d'organiser la manifestation) ont confirmé leur candidature en 2021. La capacité d'accueil du nombre de participant.e.s étant de 30 communiquant.e.s, il reste 20 places pour de nouvelles candidatures. Un appel actualisé sera prochainement lancé. Par ailleurs, la date limite de réception des candidatures est fixée au 15 mars 2021 et la date de notification de l'acceptation est fixée au 19 avril 2021. Enfin, le 15 mars 2021, on saura comment seront organisées – ou pas – les master classes.

3- VAP

Est présenté au conseil le résultat d'une réflexion menée en bureau sur le nombre de crédits dont pourront être dispensé.e.s des doctorant.e.s qui se sont inscrit.e.s en thèse à l'issue d'une procédure VAP. L'allègement suggéré est celui-ci :

- Formations transverses : au lieu des 5 crédits demandés, les doctorant.e.s soncerné.e.s devront en obtenir 3.
- Formations disciplinaires : au lieu des 3 crédits demandés, les doctorant.e.s soncerné.e.s devront en obtenir 2.
- Après-thèse : au lieu des 10 crédits demandés, les doctorant.e.s soncerné.e.s devront en obtenir 8.

4- Financements Région pour les thèses

Une réunion a été organisée avec Christophe Sagnier qui est chargé de mission pour le Grand Est en matière d'enseignement supérieur, de recherche et d'innovation. Il a présenté la stratégie régionale jusqu'en 2030 dont une partie concernait les écoles doctorales. Quelques principes de cette stratégie. En termes de soutien, elle porte sur :

- Les écoles d'été
- La mobilité sortante
- Les chercheur.e.s engagé.e.s dans des programmes de recherche.

Globalement, moins de projets seront soutenus (50% environ en moins). En revanche, est valorisée la dimension internationale dont la mobilité pour les chercheur.e.s et les doctorant.e.s. La dimension « expertise » est déléguée aux établissements qui ont pour mission de prioriser et classer les dossiers. Jusque-là, 80 doctorant.e.s pouvaient être soutenu.e.s, 40 à 50 le seront désormais. 20 dossiers maximum sont à déposer par université. À noter que les thèses feront l'objet d'un co-financement (Région/UL qu'il s'agisse des UR, des pôles, des ED…).

80% des demandes soutenues porteront sur des thématiques régionales et 20% sur des thématiques ouvertes (voir le courrier envoyé par le CCOSL le 10 février 2021).

Les membres du conseil insistent sur l'importance qu'il y a pour certains secteurs disciplinaires à déposer des demandes de financement à la Région quand bien même moins de projets de thèses seront-ils financés.

5- Formations transversales

- ✓ Beaucoup de formations transversales sont proposées en ligne pour répondre à la crise sanitaire.

- ✓ Les doctoriales 4.0 se dérouleront entre les 26 et 29 avril 2021 pour des doctorantes et doctorants à partir de la 2e année. Elles s'inscrivent dans le cadre d'une perspective qui est celle de l'intelligence collective. Les doctorantes et doctorants seront intégré.e.s dans des groupes interdisciplinaires et auront à traiter une problématique sociétale avec une dimension créative significative : « La forêt dans la ville ; la ville dans la forêt ».

- ✓ Une convention collective de formation sera signée avec le Collège de France. Ainsi la participation aux conférences fera-t-elle l'objet d'une validation dans ce cadre. Les cours figureront sur Adum sous la forme de modules.

6- Règlement intérieur des ED

Nous n'avons pas besoin de changer notre règlement intérieur qui, conformément aux demandes de l'Établissement, portera le titre : « *Vade mecum* des règles internes de l'ED ».

7- Calendrier pédagogique des ED

- ✓ Inscription en 1e année : 31 septembre 2021
- ✓ Réinscription : 30 octobre 2021
- ✓ Date limite de soutenance sans réinscription : 17 décembre 2021
- ✓ Date limite de dépôt : 8 semaines avant pour les autres ED (22 octobre 2021), 10 pour nous (8 octobre 2021).

8- Procédure de soutenance de thèse

Deux procédures dorénavant : tout présentiel ou distanciel, quel que soit le nombre de personnes à distance. Il n'est plus nécessaire de demander une dérogation.

Évaluation des dossiers de mobilité - Vague 1 (2021)

Le tableau reprenant l'ensemble des demandes est complété au vu des informations transmises puis soumis au vote. Il est accepté à l'unanimité des membres du conseil présents.

Nom	Prénom	date	Motif du déplacement	Montant demandé	Accordé par labo	Accordé par ED	remarques
NGAGNINGAGNE APANGOME	.	21/02 au 2/03/2021	Archives - Gunsbach (Alsace)	878,7	439,35	439,35	Les repas non demandés par le doctorant seront ajoutés si l'UR est favorable
NOUBOU	Léonel	avr-21	Archives + terrain - Cameroun	1000	500	500	
PEZZETTA	Jonathan	27-30/04/2021	Archives Paris	800	400	400	
TOTAL CRULH				**2678,7**	**1339,35**	**1339,35**	
ACHIENG	Stella	22-25/04/2021	conférence en ligne - USA	200	100	100	
DEBROCK	Lauriane	9-11/6/2021	congrès SFSIC - grenobles	900	450	450	
KOCEVAR	Savannah	6-14/06/2021	Congrès CIEF - Madhère	1000	500	500	demande initiale : 1596 e
TOTAL CREM				**2100**	**1050**	**1050**	
HASSANI	Nassima	février et juillet 2021	colloque AIC 2021 + terrain Maroc	1000	500	500	
TRAORE	Habal	mars- avril 2021	terrain - Abidjan	1000	500,00	500	
TOTAL LOTERR				**2000**	**1000**	**1000**	
BOUTET (GLOVER)	Catherine	Juin 2021	colloque RRENAB - Genève	550	275	275	
DOYEN	Hippolyte	4-7 octobre 2021	Congrès société romaniste Allemande - Augsbourg	515	257,5	257,5	
LONGO	Marco	mars-mai 2021 (1 semaine)	Archives - 1aris	1000	500	500	
OTT	Marion	7-13 juin 2021	congres CIEF - Madère (Portugal)	410	205	205	
SOUMAHO	Willy	24/4 - 27/05/2021	Archives - Genève	800	400	400	
TOTAL ECRITURES				**3275**	**1637,5**	**1637,5**	
TOTAL CEGIL				**0**	**0**	**0**	
DAMOISEAU (MALRAUX)	Céline	juin-21	Archives New-York	1000	500	500	

KUFFER	Manon	été 2021	Archives Berlin	1000	500	500	demande initiale : 4550 €
PADUANO	Michael	Mars/Juillet-octobre 2021	Archives - ARRAS + LOS ANGELES	1000	500	500	2 déplacements - Los ANGELES (en complément du financement DREAM)
TOTAL IDEA				**3000**	**1500**	**1500**	
GAMBIN	Gatien	7-9 avril 2021	congres ABSP et COSPOF - Bruxelles	423	211,5	211,5	
MOMENE MBOM	Valdess	printemps/été 2021	Entretien + archives - Cameroun	1000	500	500	
TOTAL LIS				**1423**	**711,5**	**711,5**	

TOTAL Vague 1	**14476,7**	**7238,35**	**7238,35**

Aide à la publication des thèse 2021

Cette année, nous n'avons reçu qu'un dossier : celui de Miao Chi qui a soutenu sa thèse en sciences de l'information et de la communication en décembre 2020. Doctorante au Crem, elle était inscrite sous la direction de Béatrice Fleury et de Weixing Chen (Université de la Communication à Pékin). Le titre de sa thèse est « La fabrication de l'histoire. La Seconde Guerre sino-japonaise au cinéma sous Mao Zedong 1949-1966 ».

Après délibération, le conseil a accordé à l'unanimité une aide à la publication de 1 500 euros à Miao Chi.

Dès lors que l'ED prévoit chaque année un budget de 4 500 euros d'aide à la publication, nous disposerons en 2021 d'un reliquat de 3 000 euros. Proposition est faite de décerner deux prix de thèse (au lieu d'un) en 2021 avec un soutien financier de 500 euros pour chacun ou chacune des docteur.e.s récompensé.e.s. Par souci d'équité, la doctorante récompensée au titre de l'année 2020 – et qui ne bénéficiait pas de ce soutien – recevra elle aussi cette aide financière.

Calendrier des contrats doctoraux 2021

Un calendrier relatif à la campagne des contrats doctoraux a été soumis au conseil et discuté par les membres présents. Voici les dates de ce calendrier :

- Lancement de la campagne : vendredi 12 février 2021
- Retour des dossiers (phase 1) : vendredi 21 mai 2021 – 17h00
- Les candidat.e.s pré-sélectionné.e.s devront fournir pour la phase 2 (mémoire M2 + attestation de réussite en M2) : 18 juin 2021 - 17h00
  (*NB* date limite de soutenance des M2 : jeudi 17 juin 2021)
- Auditions : lundi 1er et mardi 2 juillet 2021

Le conseil initialement prévu 10 mai 2021 sera donc reporté au lundi 31 mai 2021 à partir de 14h00

Présentation d'un projet de deux sessions « questions/réponses » avec les doctorant.e.s et éventuellement les EC

Deux réunions Teams à destination des doctorant.e.s (et s'ils le souhaitent les EC) seront organisées entre les mois de mars/avril et juillet. Ces réunions seront filmées et leur enregistrement figurera sur le site de l'ED. Ces échanges ont pour objectif de répondre aux interrogations des doctorant.e.s sur des phases importantes de leur parcours doctoral.

	Mars/avril	**Juillet**
Thématique	Campagne de rapport d'étape et CSI Questions générales	Enseigner à l'UL, le tutorat
Équipe	Béatrice Fleury (Françoise Lartillot, Julie d'Andurain) Aude Meziani Représentant.e.s des doctorant.e.s du conseil Membres du conseil	Béatrice Fleury (Françoise Lartillot, Julie d'Andurain) Aude Meziani Représentant.e.s des doctorant.e.s du conseil Membres du conseil Un/une représentant.e responsable de filière Un/une représentant.e des RHs
Objectif	Répondre aux interrogations des doctorant.e.s concernant cette campagne annuelle	Répondre aux interrogations des doctorant.e.s concernant les enseignements (plus particulièrement les nouveaux/nouvelles doctorant.e.s recruté.e.s en contrat doctoral)
Comment ?	Teams Enregistrement de la séance Mise en ligne sur le site de l'ED HN-FB	Teams Enregistrement de la séance Mise en ligne sur le site de l'ED

Rencontre avec les doctorantes et doctorants de 1e année

Entre les mois de mars et d'avril 2021, cinq binômes constitués chacun d'un ou une doctorant.e et d'un ou une collègue du bureau de l'ED, contacteront la totalité des doctorant.e.s de 1e année afin de savoir s'ils souhaitent faire état de difficultés éventuelles. Cet échange se déroulant au cours d'une période qui précède le lancement de la campagne des CSI, il pourra préciser les attentes de l'ED en la matière.

École doctorale Humanités nouvelles – Fernand Braudel

Compte rendu du Conseil

Lundi 31 mai 2021
14h00-17h00
(Visio-Team)

Membres présents
Jean-Marie Vianney Bessala Akono, Isabelle Brian, Julie d'Andurain, Éléna Di Pede, Stéphane Dufour, Gilles Drogue, Jean El Gammal, Didier Francfort, Béatrice Fleury, Isabelle Gaudy-Campbell, Sylvie Hanicot-Bourdier, Mathieu Lembezat, Aude Meziani, Fabrice Montebello, Kine Ngom, Marion Ott, Florian Rosinski, Isabelle Vitry.

Membres excusés
Clotilde Boulanger, Véronique Cnockaert, Catherine Lanneau, Vincent Bradel, Silvie Grimm-Hamen, Françoise Lartillot, Dominique Longrée.

Approbation du compte-rendu du 8 février 2021
Le compte-rendu du 8 février 2021 est approuvé par la totalité des membres présents. Il sera déposé sur le site internet de l'ED.

Informations générales

1- Avancement des travaux des GT sur la prévention du harcèlement

Les trois groupes de travail qui ont été constitués pour conduire une réflexion sur les questions de harcèlement (CSI, Formation, Communication) ont rendu leurs conclusions qui circulent dans les conseils. Par rapport aux CSI, une grande vigilance est demandée pour que l'extériorité des membres soit assurée. Des membres de ce premier groupe de travail ont demandé à ce qu'un des deux membres soit choisi par la doctorante ou le doctorant, et que l'autre le soit par le directeur ou la directrice. Il est demandé aussi que le temps d'échanges avec la doctorante ou le doctorant soit suivi d'un temps d'échanges avec la directrice ou le directeur. Les directeurs et directrices d'ED ont fait remonter la difficulté que représentait une telle mesure et fait savoir qu'il serait préférable d'accorder le tout distanciel.

Pour la formation, celle-ci sera dispensée le plus largement possible (doctorantes et doctorants, doctorantes et doctorants ayant des responsabilités, nouvelles encadrantes, nouveaux encadrants, nouvelles prises de responsabilité, référents doctorantes/doctorants dans les labos…). Le contenu de ces formations n'est pas stabilisé mais serait conçu sur le modèle de la formation « Éthique et intégrité scientifique ».

Pour la communication, celle-ci sera largement présente sur les sites physiques et numériques, dans les réseaux sociaux, lors de toutes les réunions de rentrée. A été demandée une communication transparente sur le suivi des affaires et le suivi de la prise en charge des victimes. Concernant le rapport CHSCT, des préconisations ont été faites dont celles relatives au cumul des mandats, à l'obligation de déport des signatures quand le directeur ou la directrice est en responsabilité d'un doctorant ou d'une doctorante. Sont encouragés des séminaires de doctorants et des temps d'échanges collectifs au sein des UR, la mise à disposition de lieux d'échanges pour les doctorantes

et doctorants, avec la nécessité aussi de les faire connaître. Un réseau de référents (dont anglophones) est demandé ; ces personnes pourront être des interlocuteurs ou interlocutrices importants avant la prise en charge d'une situation problématique.

Lors d'un échange entre membres du conseil, un retour sur les pratiques des laboratoires confirme l'intérêt de réunions de rentrée dont les contenus sont ou seront spécifiés par rapport aux autres réunions de rentrée (ED, établissement…).

2 – Retour sur les échanges avec les doctorantes et doctorants inscrits en 1e année
Plusieurs binômes ont été constitués (un doctorant ou une doctorante et un ou une collègue) pour conduire des entretiens avec les doctorantes et doctorants de 1e année. Si peu de problèmes ont été détectés, les entretiens se sont avérés très bénéfiques. L'expérience sera réitérée, en distanciel également, peut-être en élargissant la mission à l'ensemble du conseil.

3 – Financement des thèses
Le ministère prévoit une revalorisation des contrats doctoraux de 30 % en 2021 sans effet rétroactif. Sont prévus 750 nouveaux contrats doctoraux en plus en tout jusqu'en 2025. Au bout de 5 ans, il y en aura eu 4 % de plus. Pour l'instant, aucune information précise n'a été diffusée si ce n'est que les SHS devraient être privilégiées. À la prochaine rentrée, l'UL pourrait obtenir 3 contrats environ. Nous devons donc prévoir une liste complémentaire pour ne pas avoir à organiser un autre concours.

4 – Formations transverses

Des doctoriales ont été organisées du 26 au 29 avril 2021. Sur la centaine de doctorantes et doctorants incrit.es, un seul vient de l'ED HN-FB. Comment expliquer ce phénomène ? Un début de réponse : une majorité de doctorantes et doctorants n'ayant pas de financements dédiés, leurs disponibilités sont limitées. Une situation qui a été exacerbée par le contexte actuel.

Néanmoins, nous pouvons réfléchir à la mise en place d'actions qui inciteraient les doctorantes et doctorants à plus de participation. Géraldine Gadaut Bocciarelli sera contactée pour qu'elle engage une communication plus ciblée qui argumenterait sur la dimension scientifique des doctoriales, mais aussi sur leur caractère convivial. En effet, les doctorantes et doctorants en SHS privilégiant les formations qui sont en lien avec leur sujet de thèse, ils s'interrogent sur l'intérêt de certaines formations transversales. Il faut donc les sensibiliser autrement. Nous pourrons également impliquer les directeurs et directrices de thèse ainsi que les anciens participants à cet événement pour qu'ils relatent leur expérience.

Projet HCERES

1- Proposition de restructuration
Une réunion entre les VP Recherche et Affaires doctorales, les ED SLTC et HN-FB, les pôles CLCS et Tell a porté sur l'évolution des périmètres des ED. Deux sujets étaient à l'ordre du jour : 2L2S et HISCANT. Pour 2L2S, la demande de rejoindre l'ED SLTC était entendue, à condition toutefois de préparer des thèses dont la mention diffèrerait de celle préparée à HN-FB. Côté HISCANT, les collègues concernés expliquent que l'Histoire étant minoritaire dans leur ED, les périmètres scientifiques ne se recoupent pas. La réflexion continue ; une autre réunion est prévue en juin. Toutefois, depuis cette réunion, les collègues de 2L2S du site de Metz ont évoqué d'autres pistes de travail. Pour ces deux unités de recherche, la réflexion est donc toujours en cours.

2- Calendrier de travail

- ✓ Dépôt dans la GED de la version 0 du dossier bilan accompagnée des annexes abouties du bilan le 11 juillet 2021 au plus tard.
- ✓ Dépôt dans la GED de la version finalisée du dossier bilan rédigé, accompagnée des annexes bilan corrigées et finalisées, ainsi que de la version 0 du projet scientifique, accompagnée des annexes abouties du projet le 3 décembre 2021 au plus tard.

Campagne de mobilité - vague 2
Toutes les demandes de mobilité ont été acceptées. À ceci s'ajoute un financement qui se fera au fil de l'eau pour répondre aux demandes des doctorantes et doctorants dont les déplacements auront été différés du fait de la situation sanitaire.

Cette proposition est mise au vote et acceptée à l'unanimité des membres présents.

Demande d'aide financière - journée d'étude Ru-ligab
La demande de soutien de cette manifestation organisée par des doctorantes et doctorants concerne une journée d'étude portant sur la littérature gabonaise. Elle est acceptée à hauteur de 500 euros. L'unité de recherche Écritures financera également une partie de cette manifestation.

Cette proposition est mise au vote et acceptée à l'unanimité des membres présents.

Contrats doctoraux

1– Contrat handicap
L'ED HN – FB présente un candidat – qui s'était présenté l'année dernière et qui avait été 1er sur la liste complémentaire des contrats alloués. Cette année, il propose un autre sujet sur la même thématique (Les émissions de télé-réalité). Il a été classé 1er au Cled. Deux demandes étaient remontées des ED (la deuxième étant remontée de l'ED SJPEG). Pour rappel, l'année dernière, les universités qui avaient fait des demandes de prolongation de thèses dans le cadre des contrats handicap (ce qui est le cas de l'UL) n'ont pas bénéficié de contrats dans ce cadre. Cette année, le ministère a prévu 20% de contrats handicap supplémentaires (en passant de 30 contrats financés par rapport au 25 de l'année passée) et il a prévu de doubler le contingent de mois supplémentaires. Il y aura 180 mois au lieu de 90. Notre établissement n'en demande pas. On peut donc espérer obtenir un contrat cette année. Rappel : si le ministère donne un contrat handicap, l'établissement doit en donner un.

2– Contrat Région
Le LOTERR a déposé un projet de thèse « ABIOTERRE » dans le cadre des contrats région, précisément dans la thématique « Transition écologique et environnementale ». La Région a donné un retour positif. Il s'agit d'étudier les effets du développement du nouveau phénomène du bio-territoire (agriculture biologique, alimentation écologique, etc.) par rapport à la transition territoriale du Grand Est.

3– Contrats établissement
Cette année, nous disposons de 6 contrats pour le pôle TELL et de 2 contrats pour le pôle CLCS. Les trois pôles et trois ED en SHS ont demandé à Frédéric Villieras que les contrats soient directement affectés aux ED. Il a entendu la demande mais sa proposition serait de raisonner un pluriannuel et d'affecter aux écoles le nombre de contrats auparavant affectés par les pôles. Libre aux ED de choisir le mode d'affectation de ceux-ci. Cette année :

- ✓ Pour le pôle TELL 12 demandes de contrats doctoraux ont été déposées (dont l'une non recevable) pour 6 contrats à répartir.
- ✓ Pour CLCS, 6 demandes de contrats doctoraux sont déposées pour 2 contrats.

- ✓ Le bureau propose de recevoir les 17 candidats lors du concours doctoral. Les auditions se dérouleront en présentiel.
- ✓ Calendrier
  Jeudi 1er juillet (de 9h à 13h sur le site de Nancy) : les candidats dépendant du pôle CLCS.
  Vendredi 2 juillet (de 9h à 13h puis de 14h30 à 17h à Metz) : les candidats dépendant du pôle TELL.

Cette proposition est mise au vote et acceptée à l'unanimité des membres présents.

Prix de thèse Université

- ✓ Cinq candidats ont concouru cette année au Prix de thèse de l'Université de Lorraine : après examen des dossiers c'est Anita Jorge (IDEA) qui est lauréate.
- ✓ Deux prix de l'ED HN-FB ont été attribués : Miao Chi (CREM) et à Yann Beauloye (LOTERR). Une somme de 300 euros sera offerte à chacune et chacun des lauréats.

Cette proposition est mise au vote et acceptée à l'unanimité des membres présents.

Questions diverses

1- *Inscription en HDR*
Le conseil est informé des noms des experts correspondant à deux demandes d'inscription en HDR :
- ✓ Carole Bisenius-Penin (hors UL : Frédérique Toudoire-Surlapierre, Limoges, littérature; UL : Jean-Marc Stebe)
- ✓ Céline Ségur (hors UL : Evelyne Cohen – professeure émérite ; UL : Didier Francfort)

2- *Conférence de rentrée*
La conférence de rentrée des doctorantes et doctorants de l'ED sera prononcée par Laetitia Sounda (docteure en sociologie de la santé). La date de cette manifestation sera choisie en accord avec la conférencière.

3- *Doctorants étrangers*
Les doctorants élus font part du problème de titre de séjour que rencontrent plusieurs doctorants de l'ED. Ils alertent le conseil sur les lenteurs des services de la Préfecture et les conséquences de celles-ci sur la vie de chacun. Une discussion s'ensuit sur les solutions à apporter ou les pistes à explorer. Plusieurs aspects sont évoqués :
- ✓ il revient à l'ED de sensibiliser les UR sur l'importance à accompagner les doctorantes dans la préparation de la thèse ;
- ✓ l'ED prendra attache avec la DRIE pour savoir comment agir avec la Préfecture ; l'association Ici'doc se rapprochera des personnes en difficulté ;
- ✓ lors du premier conseil de l'ED en septembre, cette question fera l'objet d'un point à l'ordre du jour où seront mises en commun les informations recueillies.

4- Association Ici'doc
Un renouvellement de l'association est en cours. Le séminaire doctoral de l'année 2020-2021 a été un succès ; il est reconduit sur une nouvelle thématique en lien avec les questions de mémoire. Comme c'est le cas pour les autres activités de l'ED, distanciel et présentiel seront associés. Ici'doc prévoit de développer d'autres types d'activités.

École doctorale Humanités nouvelles – Fernand Braudel

Compte rendu du Conseil

Lundi 5 juillet 2021
14h00-18h00
Teams

Membres présent·es : Christine Barralis, Jean-Marie Vianney Bessala Akono, Julie d'Andurain, Gilles Drogue, Stéphane Dufour, Jacques Elfassi, Jean El Gammal, Béatrice Fleury, Isabelle Gaudy-Campbell, Sylvie Hanicot-Bourdier, Françoise Lartillot, Mathieu Lembezat, Aude Meziani, Fabrice Montebello, Kine Gueye Ngom, Antoine Nivière, Mario Ott, Florian Rosinski, Isabelle Vitry, Jacques Walter.

Membres excusé·es : Clotilde Boulanger, Sylvie Grimm-Hamen, Catherine Lanneau, Dominique Longrée, Daniel Meyer, Jean-Marie Simon.

Validation du CR du 31 mai 2021
Le CR du 31 mai 2021 est validé à la majorité du nombre des membres présents avec deux abstentions.

Informations générales

- Contrats doctoraux hors établissement. L'ED a mis au concours deux projets de thèse : une thèse financée par la Région et déposée par le LOTERR - Transition agro-écologique et territoires : l'émergence des bio-territoires ; une thèse financée par LUE et déposée par IDEA - Influencer le comportement humain par le truchement des nudges : les marqueurs linguistiques comme outils de connexion de l'autre. À ceci s'ajoute une thèse ENS préparée au Crem.

- Soutenances de thèses. Aude Meziani a présenté les soutenances qui sont prévues entre les mois de septembre et de décembre. Ce nombre (45) est une très bonne nouvelle : il correspond en partie au rattrapage des thèses non soutenues pendant la crise sanitaire ; il permet aux doctorantes et doctorants inscrits en 6e année et au-delà de concrétiser leur recherche doctorale.

- Évolution de l'organisation administrative entre les sites de Nancy et Metz. À partir du 7 juillet 2021, c'est Isabelle Vitry (site de Metz) qui prendra en charge la totalité des inscriptions des doctorantes et doctorants de l'école. Par ailleurs, Catherine Morand remplace Maud Clarus à la sous-direction des études doctorales (DRV).

- Ici'doc et la préparation des candidats aux contrats doctoraux. L'association des doctorantes et doctorants a fait un très important travail de préparation aux concours des contrats doctoraux. Ils ont échangé avec 7 candidates et candidats, accordant une heure de préparation à chacun et chacune. Très dynamique, l'association joue un rôle important de socialisation en même temps que d'accompagnement scientifique dans un cadre interdisciplinaire. Pour l'année 2021-2022, les actions de l'association se répartissent de la façon suivante :

Projet	Période et / ou fréquence
Séminaire interdisciplinaire	7-8 séances / an
Préparation à l'oral du concours pour le contrat doctoral	Fin juin
Visite du FRAC Metz	A déterminer
Ateliers d'écriture scientifique (articles, communication, introduction de thèse…) ð échange de pratiques et/ou écriture individuelle (objectifs : aider au démarrage de l'écriture, lutter contre la procrastination, progresser ensemble en termes de rigueur scientifique)	3-4 ateliers / an
Lecture publique de textes en partenariat avec des doctorants comédiens et musiciens de plusieurs ED.	Octobre/novembre
Tables rondes / rencontres - Thème 1 : Rencontre avec des docteurs ou doctorants qui ont recours à des outils ou méthodes inattendus (par exemple des études « de terrain » pour la littérature, ou *a contrario* l'analyse de sources littéraires pour des géographes, réputés « chercheurs de terrain »). - Autres thèmes en cours d'élaboration	2-3 rencontres / an
Géobalade(s) Promenades qui mêlent commentaires urbanistes, historiques et découverte culturelle. Animées par des doctorant.es de l'ED. ð Éventuellement une animation/visite en lien avec Esch-sur-Alzette capitale européenne de la culture 2022	Fin d'année universitaire

HCERES (Bilan et projet)

Le bilan de l'ED comportant les annexes a été déposé dans la GED le 7 juillet 2021. Quelques pistes pouvant être développées dans le projet ont également été soumises au conseil. Parmi celles-ci, l'évolution des mentions préparées à Ecritures sera discutée. Plusieurs autres pistes sont écartées.

En revanche, sont retenus :

- un renforcement du rôle du bureau, par exemple pour les dérogations au moment des inscriptions ;
- une révision de la composition du Conseil par rapport aux 5 personnalités extérieures qu'il est difficile de mobiliser : seront notamment contacté.es d'anciens doctorant.es impliqué.es dans la vie civile, ou bien des entreprises, collectivités, associations… avec lesquelles des collègues de l'ED ont noué des relations privilégiées ;
- une diversification des cotutelles de thèse et une augmentation des financements de thèses ;
- des actions en direction des doctorantes et doctorants étranger.es en difficulté ;

- la mise en place d'une politique de coopération internationale qui articulerait formation et appui logistique. Ces actions pourraient prendre la forme d'échanges dès le niveau master pour préparer l'entrée en thèse. Elle serait prolongée par des codirections de thèse. Les pays pressentis : le Gabon, le Liban, éventuellement le Sénégal ;
- la mise en place d'actions de sensibilisation pour parvenir à réduire le nombre de mois de préparation de thèse et empêcher les abandons ;
- la sensibilisation des doctorantes et doctorants aux formations transversales dispensées par l'établissement.

Réinscription des doctorant.es en année dérogatoire

- Deux dossiers ont été examinés par le conseil. Leur inscription a été validée. Tous deux correspondaient à une inscription en 4e année.
- Rappel : les doctorantes et doctorants qui demandent une réinscription doivent produire un état de l'avancement de leur thèse et joindre à leur demande 50 pages rédigées.
- Un bureau du conseil de l'ED se réunira tous les 15 jours à partir du mois de septembre pour examiner ces demandes

Formation de l'ED (bilan 21-22 et préparation du canevas 22-23)

- L'enquête sur les formations dispensées par l'ED a été menée. Globalement, les appréciations des 21 répondant.es sont positives.
- À noter que ces derniers ou dernières confondent parfois les formations disciplinaires et les formations transversales. Par exemple, est évoquée la longueur de certaines formations (3 jours) qui ne se justifierait pas toujours et dont le nombre de crédits est insuffisant par rapport à l'implication demandée (il s'agit là d'une formation transversale).
- Sont demandées – comme chaque année – plus de formations en méthodologie. Se pose donc la question du disciplinaire dans notre ED. Nous devons mener une réflexion à ce sujet en suggérant par exemple aux doctorantes et doctorants de suivre des enseignements des masters correspondant à leurs disciplines d'origine. Ceci sera fait dès le premier conseil de l'ED.
- Un nouveau module de formation sera dispensé sur les métiers du livre. Celui-ci donnera un aperçu des professions auxquelles peut éventuellement préparer la thèse. Est envisagée la préparation d'un autre module sur les métiers de l'audiovisuel.

Questions diverses

- Calendrier des conseils 2021-2022 (joint à l'envoi).
- Fabrice Montebello demande à ce que le classement des candidates et candidats au contrat doctoral par les unités de recherche soit respecté au moment du concours. Une demande qui s'appuie sur l'argument selon lequel seule la discipline concernée par le contrat est à même de juger la qualité scientifique de celui-ci. Cette question fera l'objet d'autres échanges avant le concours de 2022.

École doctorale Humanités nouvelles – Fernand Braudel

Compte rendu du Conseil

Lundi 4 octobre 2021
14h00-17h00
(Visio-Team)

Membres présents
Catherine Deschamps, Elena Di Pede, Stéphane Dufour, Jacques Elfassi, Jean El Gammal, Béatrice Fleury, Isabelle Gaudy-Campbell, Sylvie Hanicot-Bourdier, Mathieu Lembezat, Aude Meziani, Fabrice Montebello, Kine Ngom, Marion Ott, Florian Rosinski, Stefano Simiz.

Membres excusés
Julie d'Andurain, Clotilde Boulanger, Véronique Cnockaert, Didier Francfort, Catherine Lanneau, Françoise Lartillot.

Approbation du compte-rendu du 5 juillet 2021
Moyennant une correction à apporter, le compte-rendu du 5 juillet 2021 est approuvé par la totalité des membres présents. Il sera déposé sur le site internet de l'ED.

Informations générales
- Déport de signature : la direction rappelle le principe du déport qui consiste à ne pas signer deux fois quand une personne cumule deux fonctions (quand un directeur de thèse est directeur d'unité est directeur de thèse ou quand un directeur de thèse est directeur d'ED). Pour cela, il faut solliciter, selon les cas, les directeurs.trices-adjoint.es, la directrice d'ED ou Clotilde Boulanger qui, elle-même peut être amenée à solliciter le VP du Conseil scientifique.
- Dépenses à engager. Des remboursements ont été adressés aux unités de recherche pour les déplacements. Par ailleurs, des déplacements de doctorantes et de doctorants pourront encore faire l'objet de dépenses, le choix ayant été fait de proposer un fil de l'eau. Pour l'année 2021-2022, l'ED conserve le principe de deux campagnes relatives aux mobilités tout en accordant, en fin d'exercice et quand le budget le permet, une forme de souplesse pour quelques demandes au fil de l'eau.
- Rentrée générale des doctorants : 30 novembre 2022 (en distanciel).
- Prix de thèse territoire du Grand Nancy : l'ED propose Pierre Toussenot *L'engagement de la CFDT dans les reconversions des bassins industriels de Pompey et de Pont-à-Mousson entre 1960 et 1990* (directeurs Étienne Thévenin et Pascal Raggi). La candidature a été retenue en G8.
- Il n'y a plus de prix de thèse pour Metz Métropole. Le conseil s'interroge sur la suppression de ce prix ; la question sera posée en CS.
- Les doctorantes et doctorants membres du conseil – Marion Ott, Florian Rosinsky, Kine Gueye Ngom, Mathieu Lembezat – proposent d'organiser, le jeudi 14 octobre à 17h30, une session de discussions et de questions/réponses à destination des nouveaux doctorants de l'ED. Cet objectif – qui s'inscrit dans la continuité de ce qui a été fait précédemment – est de répondre à des questions plus informelles que celles qui sont posées lors des réunions de rentrée, par ailleurs plus tardives. Créer du contact avec les doctorantes et doctorants, leur permettre de s'organiser

mais aussi susciter des vocations sont quelques-uns des objectifs des doctorantes et doctorants du conseil.

Offre de formations 2021-2022

École doctorale Humanités Nouvelles – Fernand Braudel Formation disciplinaire[i]					
Module 1 **Ouvertures disciplinaire et interdisciplinaire**		**Module 2** **Méthodologie de la recherche Conférences de méthode**	**Module 3** **Méthodologie de la recherche Enseignements pratiques**	**Module 4** **Socialisation à et par la recherche***	**Module 5** **Après- thèse***
Les humanités numériques sont-elles vraiment nouvelles ? (2h) ***Luc MASSOU***	Humanités anciennes, Humanités nouvelles ? (2h) ***Didier FRANCFORT***	Construire, exploiter et commenter un corpus (5-6h) ***Jean-Sébastien REY seul ou en binôme)***	Séminaires de recherche dans les unités faisant partie de l'ED Humanités nouvelles* (5H)	Séminaires de recherche dans les unités faisant partie de l'ED Humanités nouvelles* (5H)	***Les métiers du livre (3H)*** ***Elodie Trehet***
Imaginaire, imaginaires (2h) ***Roland HUESCA***		L'état de l'art pour nourrir une question de recherche (3 h) ***Fabrice Montebello***	Publier sa recherche (3h) ***Pierre HALEN***	Fédération transfrontalière doctorale en sciences humaines et sociales Logos* (**Françoise Lartillot 5H)**	Les métiers de l'audiovisuel (3h) **Claude ROCHETTE ?**
Civilisation, décivilisation (3h) ***Olivier HANSE***		Humanités numériques : l'analyse de données assistée par ordinateur dans les sciences humaines (3h) ***Julie d'Andurain***	Rédiger un article Scientifique (2h) **Antonella BRAIDA LAPLACE**	Qu'est-ce que le CNU ? (3h) ***Béatrice FLEURY/Françoise LARTILLOT***	Témoignages d'anciens docteur.e.s sur leur parcours professionnel (secteur privé) (3h)
		Construction d'un terrain de recherche (3h) ***Emmanuelle SIMON***	La ponctuation en français (3h) ***Pierre HALEN***	Comment devenir un Enseignant-Chercheur (3h) **Christine BARRALIS/ Isabelle GAUDY - CAMPBELL**	
		Exploiter des archives (3h) ***Julie d'ANDURAIN***	Rédiger un ABSTRACT en Anglais (1h) **Antonella BRAIDA LAPLACE**	Présentation de Soi (notamment en Vidéo) (4H) **Julien FALGAS**	
		Recherche et numérique (6h) ***Christelle LOUBET/Julie d'ANDURAIN***	Ecritures de la thèse (3h) **Docteur.e.s –Miao CHI**	Ou Validation d'une formation	
		Méthodes d'enquêtes (questionnaires, entretiens…)(3h) ***Adam Wilson***	La concordance des temps en français (3h) ***Pierre HALEN***		
		Analyser des images (3h) ***Patrick DUVAL***	Discuter, nuancer, argumenter (4h) ***Nicolas BRÜCKER***		
		Système d'information géographique /DAO Morgan FLEGEAU			

HCERES

Aucune nouvelle supplémentaire n'a été donnée quant au dossier lui-même. Nous attendons que celles-ci nous soient transmises pour nous engager dans la rédaction du projet de l'ED. En

revanche, concernant les élections de la direction de l'ED, elles pourront n'être organisées qu'en 2024, à proximité donc de la date à laquelle commencera le nouveau contrat, à savoir le 1er septembre 2024.

Contrats doctoraux

- 6 contrats doctoraux ont été attribués par le ministère pour l'UL. Sur ces contrats :
    - 1 contrat a été accordé à l'ED en compensation du contrat handicap non financé par le ministère. De ce fait, la première candidate (CREM) de la liste complémentaire qui est en lien avec le pôle CLCS peut bénéficier d'un contrat ;
    - 1 contrat supplémentaire a également été accordé au premier candidat (LOTERR) de la liste complémentaire qui est en lien avec le pôle Tell
    - 1 contrat doctoral (à choisir entre les 3 ED en SHS) sera sélectionné par le CS en tenant compte de toutes les listes complémentaires des ED concernées.

Rapport du CSI

- Évolution de la composition des CSI : le doctorant doit pouvoir choisir un membre du CSI sur les deux personnes qui le composent.
- Préconisation de Clotilde Boulanger à propos des CSI et pour éviter tout dévoiement de la procédure : réalisation d'un guide du comité de suivi.
- Un doctorant du conseil propose que l'ED dispose d'une liste de plusieurs personnes pour pallier l'absence éventuelle d'un membre des CSI. Cette absence s'avère pénalisante pour des doctorants et très stressante à mesure que la date limite des réinscriptions se rapproche. Cette solution est acceptée par le conseil pour des cas exceptionnels, à condition toutefois que les directeurs et directrices des unités de recherche en soient tenu.es au courant. En outre, les doctorantes et doctorants en seront informé.es de même que leur seront précisés, à proximité de la date des CSI, les attendus du CSI… Là encore, les directeurs et directrices des UR seront mis dans la boucle.

Questions diverses

HDR de M. Nejmeddine Khalfallah

- Expert extérieur : Frédéric Lagrange
- Expert interne : Béatrice Fracchiolla
- Une discussion sur l'identité des experts s'engage. Cette question est posée : devons-nous adopter la procédure en usage dans la plupart des autres ED qui consiste à solliciter comme expert des collègues faisant partie du jury du candidat ? L'avis du conseil est unanime : nous continuerons de demander une forme d'extériorité pour encourager l'objectivité de l'expertise.

Affectation des crédits de formation

Le conseil engage un échange à propos des crédits concernant les expériences d'enseignement. 3 crédits sont actuellement donnés pour chaque année d'enseignements dispensés. Ce nombre sera maintenu tant pour les enseignantes et enseignants du secondaire que pour les doctorantes et doctorants. En revanche, il sera ajouté au canevas des formations figurant sur le site de l'ED. Ce nombre de crédits se justifie par le fait que les enseignants dispensent des cours qu'ils préparent entièrement.

L'attribution de crédits pour des heures de formations et non pour des blocs est maintenue : elle part du principe que l'ED fait confiance aux doctorantes et doctorants dans la construction de leur parcours de formation.

Mention architecture

Une clarification entre mentions et sections doit être obtenue pour décider de la discipline (et/ou de la mention) dans laquelle les thèses du LHAC seront préparées.

École doctorale Humanités nouvelles – Fernand Braudel

Compte rendu du Conseil

Lundi 13 décembre 2021
14h00-17h00
(Visio-Teams)

Membres présents
Catherine Deschamps, Stéphane Dufour, Jacques Elfassi, Jean El Gammal, Béatrice Fleury, Isabelle Gaudy-Campbell, Sylvie Hanicot-Bourdier, Françoise Lartillot, Mathieu Lembezat, Aude Meziani, Fabrice Montebello, Kine Ngom, Marion Ott, Florian Rosinski, Isabelle Vitry.

Membres excusés
Julie d'Andurain, Clotilde Boulanger, Véronique Cnockaert, Didier Francfort, Catherine Lanneau, Isabelle Brian, Gilles Drogue.

Approbation du compte-rendu du 4 octobre 2021
Le compte-rendu du 4 octobre 2021 est approuvé par la totalité des membres présents. Il sera déposé sur le site internet de l'ED.

Refonte de l'arrêté de 2016

Le MESRI envisage une évolution sur les études doctorales, à la faveur d'une refonte de l'arrêté de 2016. Quelques pistes :

- Soutenance en 2étapes.
- Importance des certifications professionnelles.
- Approche en terme de compétences (6 blocs).

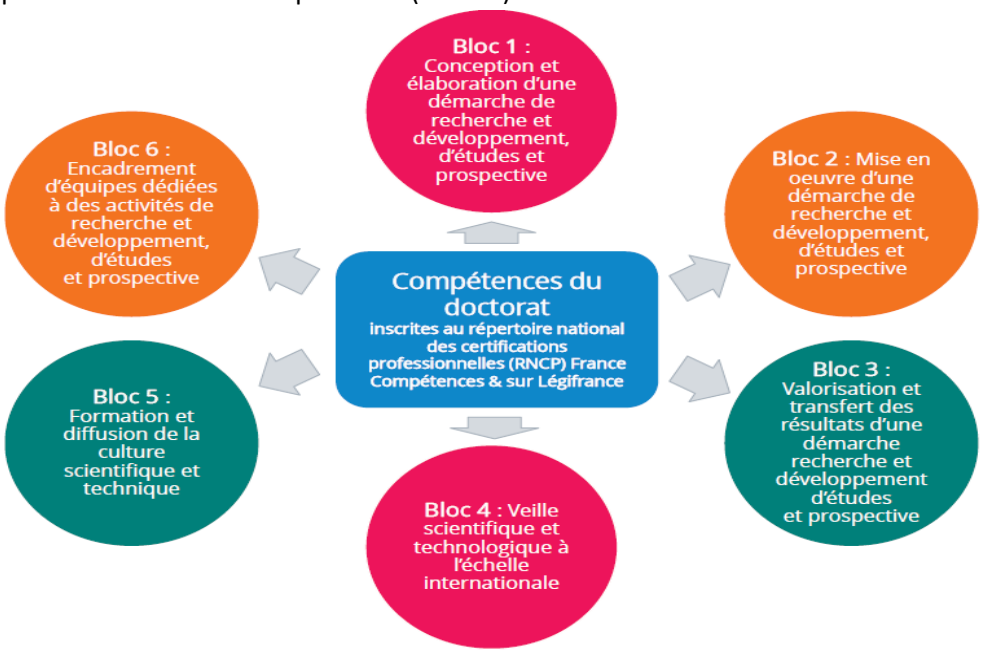

- Les docteur.es seront contacté.es au bout de 5 ans pour connaître leur insertion professionnelle.
- En préparation : « Le Serment intégrité scientifique pour les docteurs ».
- Le doctorat par apprentissage fait l'objet d'une réflexion : possibilité de préparer un doctorat parallèlement à une activité professionnelle.
- Création d'un contrat doctoral de droit privé (publié le 26/9/21). 3 années prolongées deux fois d'un an. Missions : enseignement, expertise...

Dans le cadre de la LPR

- Convention de séjour de recherche pour les doctorants bénéficiaires d'une bourse par un gouvernement étranger. Possibilité de verser un complément financier par les unités de recherche.

Informations et questions des doctorants et doctorantes du conseil

- La « réunion informelle » organisée cette année s'est très bien déroulée mais avec un très petit nombre de doctorantes et doctorants. Pour sensibiliser plus largement l'année suivante, Aude Meziani ajoutera cette information dans le courrier qui est envoyé à chaque nouvel inscrit.
- L'espace mis à disposition des doctorantes et doctorants sur le campus Lettres et Sciences humaines à Nancy n'a pas pour fonction d'accueillir des activités collectives passant par une réservation. L'atelier d'écriture qu'il était prévu d'y organiser se tiendra dans une autre salle. Éventuellement, l'espace sera intégré plus tard.
- Devant le manque de formations d'anglais, les doctorantes et doctorants s'inquiètent de ne pas réussir à obtenir le crédit de langue qui est obligatoire dans leur parcours. Beaucoup n'ayant pas pu faire d'anglais pendant la période Covid, une pression s'exerce en effet sur les formations dédiées. Il est donc expliqué aux doctorantes et doctorants qu'ils ne sont pas contraints de suivre des formations pour justifier du niveau de langue attendu. Ils peuvent aussi se mettre à niveau en suivant d'autres types de formations ou de dispositifs tel celui mis à disposition par le Centre de Langues Yves Châlon (CLYC).

Contrats doctoraux 2022

9 contrats supplémentaires seront alloués au lieu des 6 de 2021, à nouveau avec une priorité pour les SHS. L'UL les répartira ainsi :

- 2 CD handicap
- 2 CLCS
- 1 SJPEG
- 2 TELL
- 1 Calbinotox - LRGP
- 1 pour soutenir le partenariat avec Rabat

Autres contrats doctoraux *via* les collègues IUF. Deux concernent notre ED :

- 1 Écriture – Claire Placial
- 1 2L2S – Katalin Por

CSI

Il est important de faire passer le message (auprès des doctorantes et doctorants mais aussi des directions de thèse et d'UR) sur la composition des CSI avec la possibilité pour les doctorants et doctorantes de choisir un des deux membres du comité.

Lancement de la campagne Dream

La 8e session de DREAM est lancée (1er décembre 2021-31 janvier 2022). C'est l'occasion de préciser le cadre de ce dispositif qui finance la mobilité internationale au sein d'une équipe de recherche dans un pays étranger. Marion Ott relate son expérience en la matière et l'intérêt qu'elle en a retiré ; Jean El Gammal précise les attentes de la commission qui examine les demandes.

HCERES

- La période d'observation court jusqu'au 31 décembre 2021 (et commence en 2018 pour notre ED).
- Le bilan doit être déposé le 25 février 2022 avec une actualisation possible jusqu'au mois d'avril.
- Le passage en CS est prévu le 3 mai 2022.
- Pour l'instant, il n'est pas question du bilan.
- Première réunion le 25 janvier 2022 pour commencer à réfléchir au dossier HERES.

Semaine de la recherche

En lien avec le projet Orion qui se met actuellement en place, une troisième édition de la semaine de la recherche est prévue du 17 au 21 janvier 2022. En 2022, nous organiserons une nouvelle réunion à l'attention des étudiantes et étudiants de master pour leur donner des informations sur le financement des thèses. Cette année, viendront se présenter les étudiantes et étudiants de master 2 qui font partie de ce dispositif (CREM, Idea). La réunion ne se déroulera pas pendant la semaine de la recherche mais le 11 février (14 h - 16 h, à distance).

Demande de financement pour une manifestation (IDEA)

John Bak (IDEA) demande un soutien financier pour une école d'été qui se déroulera en mai 2022. L'école est organisée avec des collègues allemands, français, espagnols et anglais.

Questions diverses

- HDR Stéphane Goria (CREM) : expert interne : un collègue dépendant de l'ED SJPEG ; expert externe : Nathalie Pinède (Bordeaux 3).
- Julie d'Andurain propose un cours sur la cartographie numérique et contactera un collègue pour l'assurer.
- Le prochain conseil d'ED se tiendra le 21 février 2022
- Le cas des candidats aux contrats doctoraux du LHAC est évoqué. Du fait de la structuration actuelle de l'établissement, ils ne peuvent se présenter au concours que lorsqu'ils sont codirigés par une directrice ou un directeur d'une unité de recherche de l'UL.
- Les représentants des doctorants souhaitaient aborder la question d'une valorisation de crédits de modération pour les doctorants qui se prêtent à cet exercice et notamment dans le cadre des formations organisées par Ici Doc'. Le Conseil de l'ED a émis un avis défavorable à cette requête puisque le conseil de l'ED a validé le principe de validation de 50 heures de formations pour l'obtention des 5 crédits attendus dans la partie "formation disciplinaire" ».

.